ФЕДЕРАЛЬНЫЙ
ЭКОЛОГИЧЕСКИЙ
ОПЕРАТОР
РОСАТОМ

ТИПОВЫЕ МЕТОДИЧЕСКИЕ РЕКОМЕНДАЦИИ

по организации и учету мест сбора и накопления отходов I и II классов опасности от физических лиц

2025

Общий принцип процесса обращения с ОПВК, принятых от физических лиц

ФЕДЕРАЛЬНЫЙ ЭКОЛОГИЧЕСКИЙ ОПЕРАТОР РОСАТОМ

Органы управления многоквартирными домами (ТСЖ, ЖКХ, УК)

ОПВК, образуемые физическими лицами, передаются ими с целью накопления и последующей передачи ОПВК на обработку, утилизацию или обезвреживание в пункты временного накопления отходов, мобильные пункты, индивидуальные контейнеры и иные специально оборудованные емкости

Органы местного самоуправления (ОМС) и привлекаемыми по поручению ОМС подрядными организациями

Органы местного самоуправления городских поселений, городских округов и муниципальных районов РФ участвуют в организации деятельности по обращению с ОПВК от физических лиц в соответствии с законодательством РФ и субъекта РФ.

ИП и юр. лица, осуществляющие деятельность по накоплению, сбору ОПВК, образованных у физических лиц

ИП и юр. лица, осуществляющие деятельность по накоплению и сбору ОПВК, организуют обращение с такими отходами самостоятельно при наличии в собственности или на ином законном основании объектов утилизации, обезвреживания и (или) размещения ОПВК

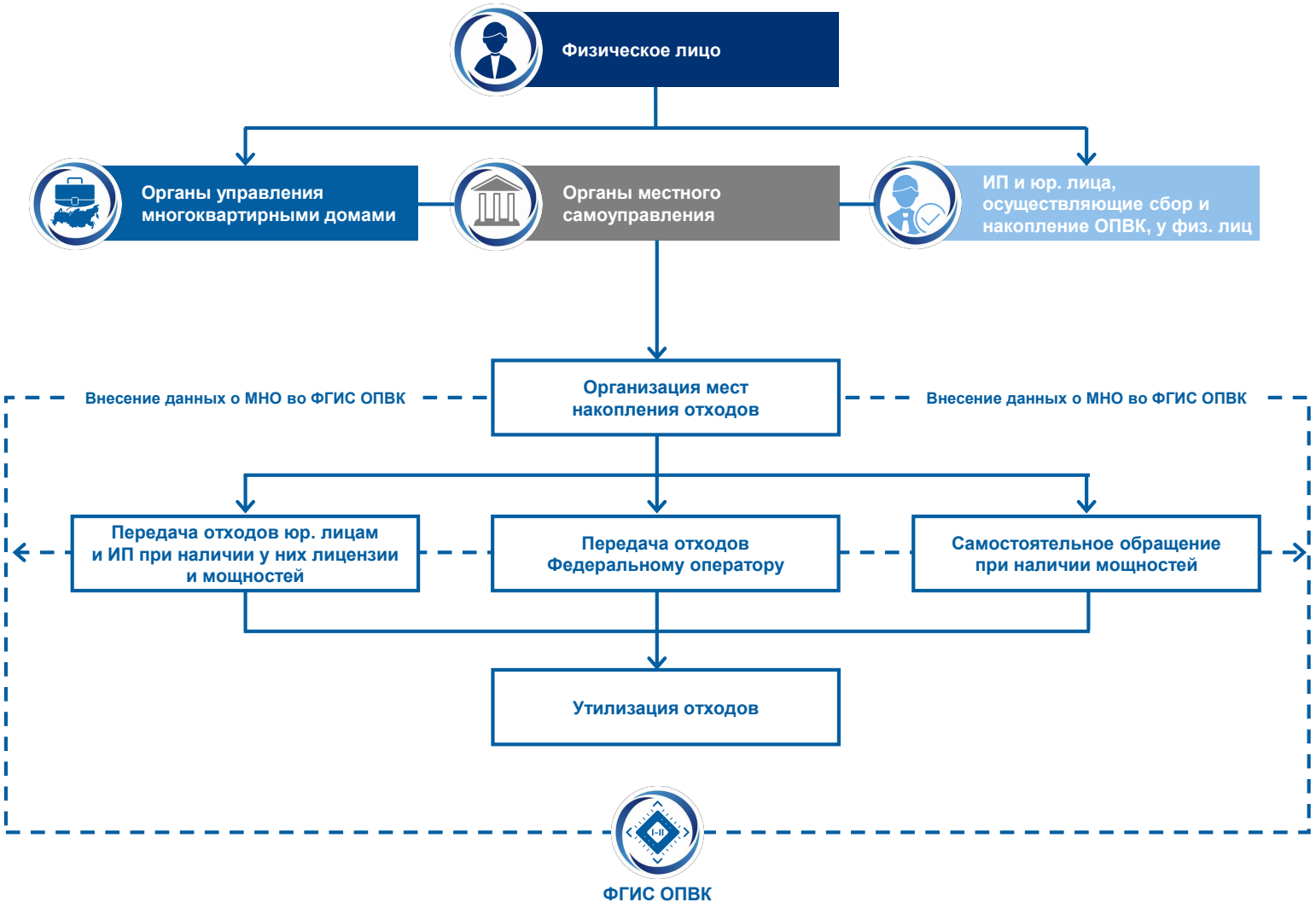

Рекомендуемый порядок организации мест накопления ОПВК, полученных от физических лиц

ФЕДЕРАЛЬНЫЙ ЭКОЛОГИЧЕСКИЙ ОПЕРАТОР РОСАТОМ

Места накопления ОПВК должны

соответствовать требованиям, установленным законодательством в области обеспечения санитарно-эпидемиологического благополучия населения, иными нормативными правовыми актами РФ

Не допускается

складирование ОПВК в контейнеры, предназначенные для накопления твердых коммунальных отходов, бункеры для крупногабаритных отходов, придомовые и уличные урны

Рекомендуется

проводить работу по информированию физических лиц о местах накопления ОПВК, в том числе, на официальных сайтах, стендах, официальных аккаунтах в социальных сетях

Держателям пункта

рекомендуется разработать и разместить в местах накопления ОПВК памятки для физических лиц о порядке обращения с ОПВК, а также информацию об опасности ОПВК для окружающей среды, жизни и здоровья человека

Учет и паспортизация ОПВК, полученных от физических лиц

ФЕДЕРАЛЬНЫЙ ЭКОЛОГИЧЕСКИЙ ОПЕРАТОР РОСАТОМ

В силу требований законодательства об отходах производства и потребления юридические лица, индивидуальные предприниматели, осуществляющие деятельность в области обращения с отходами, обязаны вести учет, в том числе переданных другим лицам или полученных от других лиц отходов, в порядке, утвержденном приказом Минприроды России от 08.12.2020 № 1028

Лица, организующие места накопления ОПВК, образующихся у физических лиц, выступают в качестве отходообразователей, и обязаны вести в установленном порядке журнал учета отходов и паспортизировать ОПВК

Для отходов, включенных в Федеральный классификационный каталог отходов (утв. приказом Росприроднадзора от 22.05.2017 № 242), паспорт отходов составляется по типовой форме паспорта отходов I - IV классов опасности, согласно приложению № 2 к порядку паспортизации, утвержденному приказом Минприроды России от 08.12.2020 № 1026 и утверждается индивидуальными предпринимателями и юридическими лицами, осуществляющими деятельность по накоплению ОПВК от физических лиц

Передача ОПВК на транспортирование возможна только при наличии паспорта отхода I – IV классов опасности

Порядок представления информации во ФГИС ОПВК

ФЕДЕРАЛЬНЫЙ ЭКОЛОГИЧЕСКИЙ ОПЕРАТОР РОСАТОМ

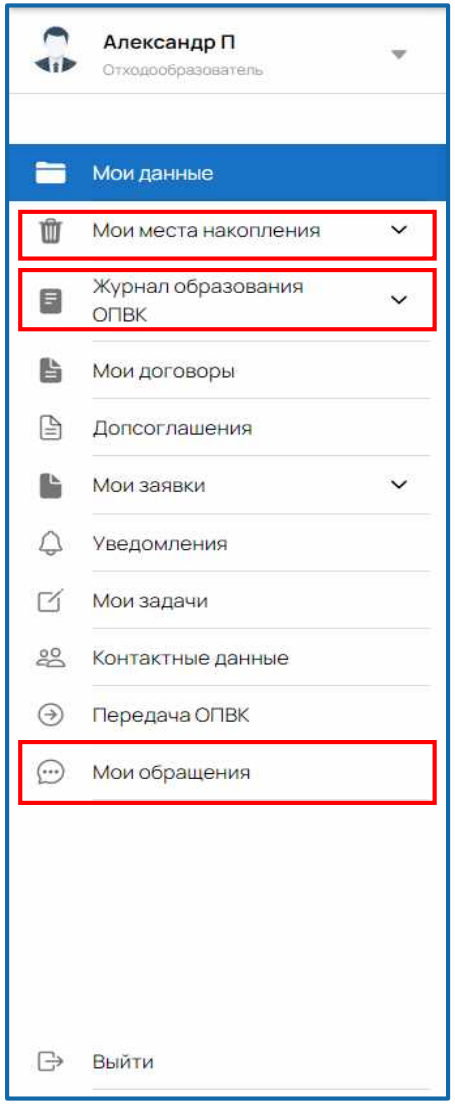

ОРГАНИЗАЦИИ, ОСУЩЕСТВЛЯЮЩИЕ СБОР И НАКОПЛЕНИЕ ОПВК, ПРИНЯТЫХ ОТ ФИЗИЧЕСКИХ ЛИЦ

РЕГИСТРАЦИЯ ВО ФГИС ОПВК И ПРЕДСТАВЛЕНИЕ ИНФОРМАЦИИ:

- **Заполнение раздела «Мои данные»**
- **Отражение информации о местах накопления в разделе «Мои места накопления»**
- **Заполнение «Журнала образования ОПВК»**

Передача ОПВК индивидуальным предпринимателям, юридическим лицам, осуществляющим деятельность по сбору, транспортированию, обработке, утилизации, обезвреживанию, размещению ОПВК, принятых от физических лиц, осуществляется через раздел «Журнал образования ОПВК» и отражается в разделе «Передача ОПВК»

После регистрации места накопления отходов, внесенные сведения (адрес, время работы, код ФККО и наименование отхода) по данному месту накопления отходов интегрируются на Публичную карту пунктов приема отходов от физических лиц https://gisopvk.ru/openmap. Данный пункт приема отхода от физических лиц становится общедоступным

За нарушение порядка представления информации во ФГИС ОПВК либо порядка ее размещения установлена административная ответственность в соответствии с Кодексом Российской Федерации об административных правонарушениях

Информация о количестве и видах принятых ОПВК отражается в разделе «Журнал образования ОПВК»

Регистрация МНО для сбора ОПВК от физических лиц во ФГИС ОПВК

ФЕДЕРАЛЬНЫЙ ЭКОЛОГИЧЕСКИЙ ОПЕРАТОР РОСАТОМ

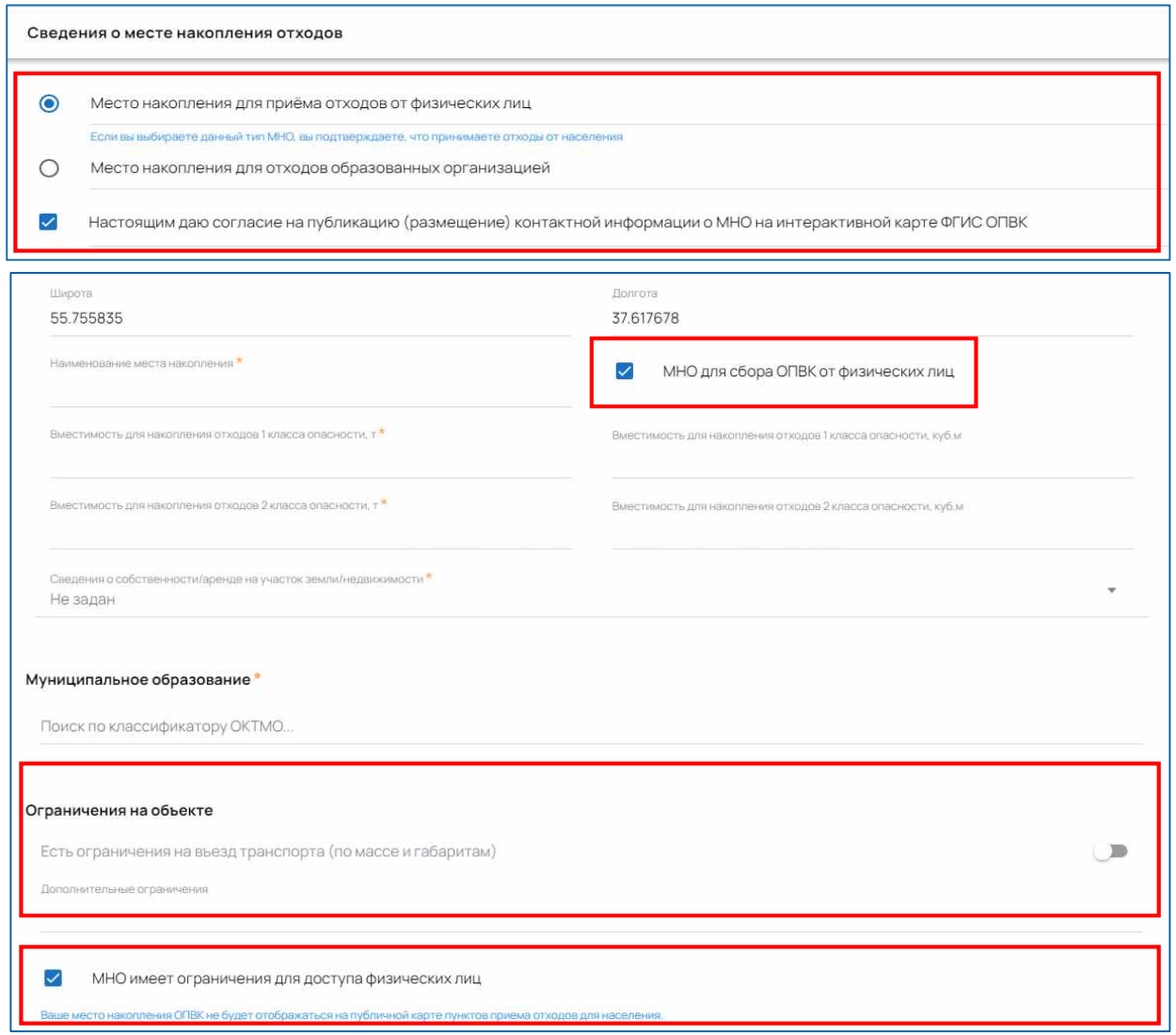

- При регистрации МНО для сбора ОПВК от физических лиц необходимо выбрать соответствующий тип МНО.
- Рекомендуется дать согласие на публикацию (размещение) контактной информации о МНО на интерактивной карте ФГИС ОПВК

При регистрации места накопления ОПВК во ФГИС ОПВК необходимо приложить скан-копии паспортов отходов I-IV классов опасности и проставить отметку «МНО для сбора ОПВК от физических лиц»

- При отсутствии ограничений для доступа физических лиц МНО будет отражаться на публичной карте пунктов приема отходов для населения.
- При наличии ограничений для доступа физических лиц МНО не будет отражаться на публичной карте пунктов приема отходов для населения.

Этапы создания записи в Журнале образования ОПВК

ФЕДЕРАЛЬНЫЙ ЭКОЛОГИЧЕСКИЙ ОПЕРАТОР РОСАТОМ

Создать запись в Журнале образования ОПВК

Заполнить форму операции с отходами

Подписать и отправить сведения об операциях с ОПВК

Нажмите кнопку «+» в правом верхнем углу

Выберите тип операции с отходами:

- ОПВК, образованные организацией;
- ОПВК, принятые от физических лиц.

Система отобразит форму (пустую карточку) записи (операции), которую необходимо заполнить достоверными данными

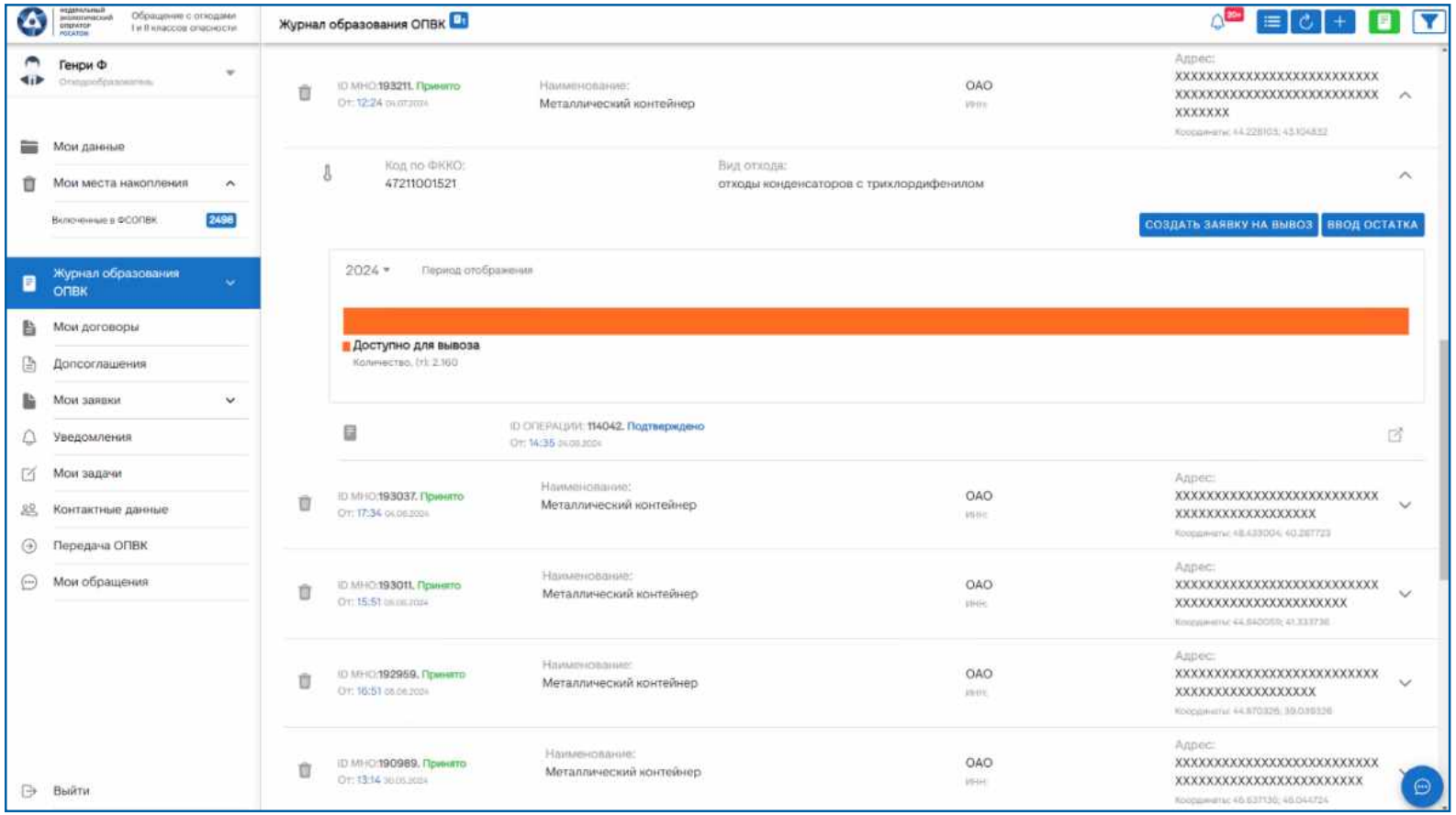

Заполнение сведений об операции с отходами

ФЕДЕРАЛЬНЫЙ ЭКОЛОГИЧЕСКИЙ ОПЕРАТОР РОСАТОМ

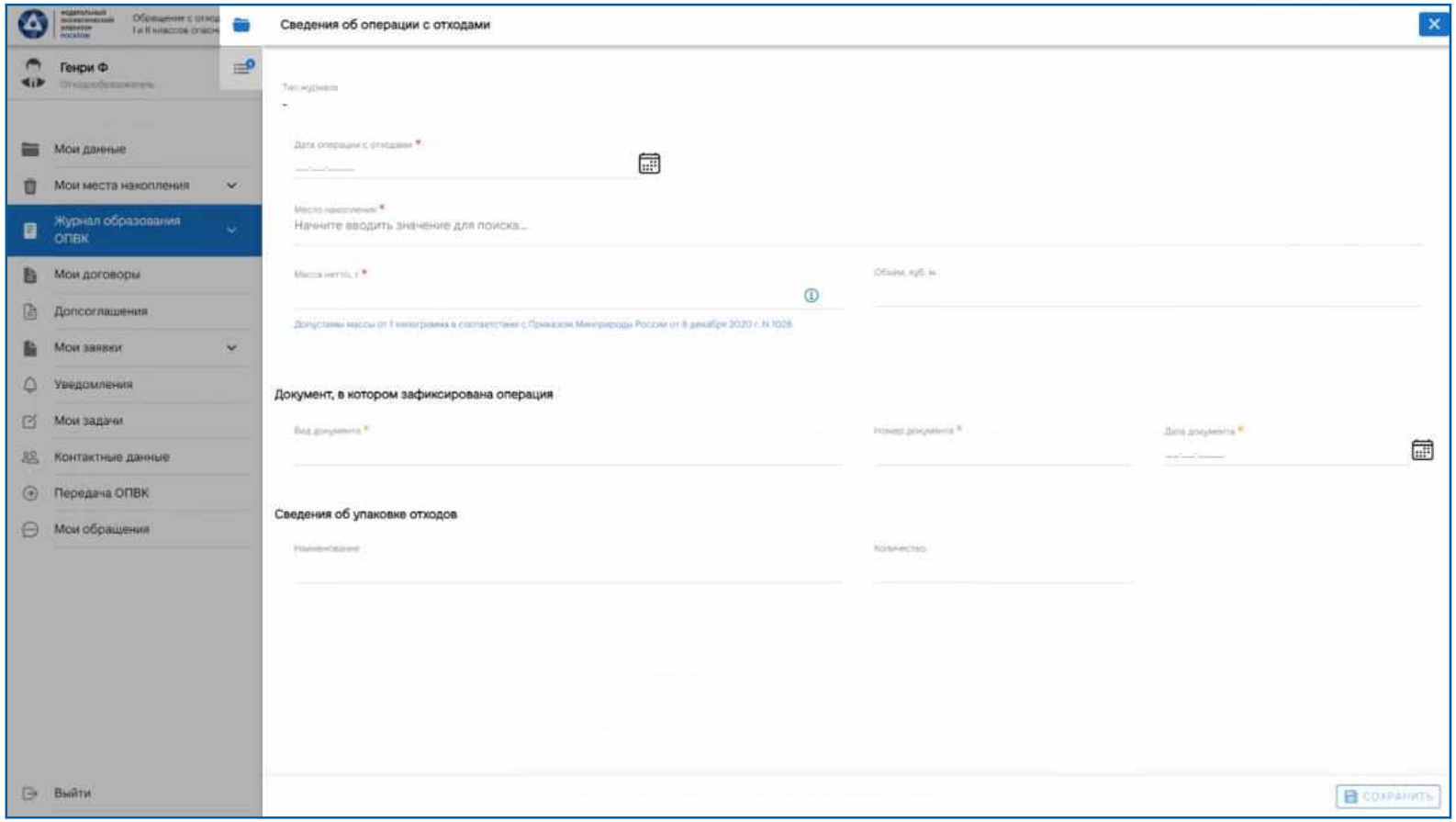

- Дата операции с отходами (соответствует дате образования/ приёма отхода, указанной в ЛНА организации, в котором ведется учет движения ОПВК)
- Место накопления (МНО должно иметь статус «Принято»)
- Масса, т; Объем, куб.м (масса нетто ОПВК указывается в тоннах и округляется с точностью до 3-х знаков после запятой (1 кг = 0,001 т))
- Документ, в котором зафиксирована операция: Вид документа, Номер документа, Дата документа (указывается информация о документе, в котором организация ведет учет движения отходов)
- Сведения об упаковке отходов: наименование, количество (указывается информация об упаковке образовавшихся отходов)

Отчет об образовании ОПВК

ФЕДЕРАЛЬНЫЙ ЭКОЛОГИЧЕСКИЙ ОПЕРАТОР РОСАТОМ

- После полного заполнения карточки со сведениями об операции с отходами необходимо сохранить заполненные сведения (Нажать кнопку «Сохранить»)
- Запись в статусе «Черновик» можно либо подписать и отправить, что приведет к включению данной записи во ФГИС ОПВК, либо внести в нее изменения, либо удалить
- Корректировка записи доступна до нажатия кнопки «Подать заявку на вывоз»
- Подписанную печатную форму Отчета можно получить, нажав на:

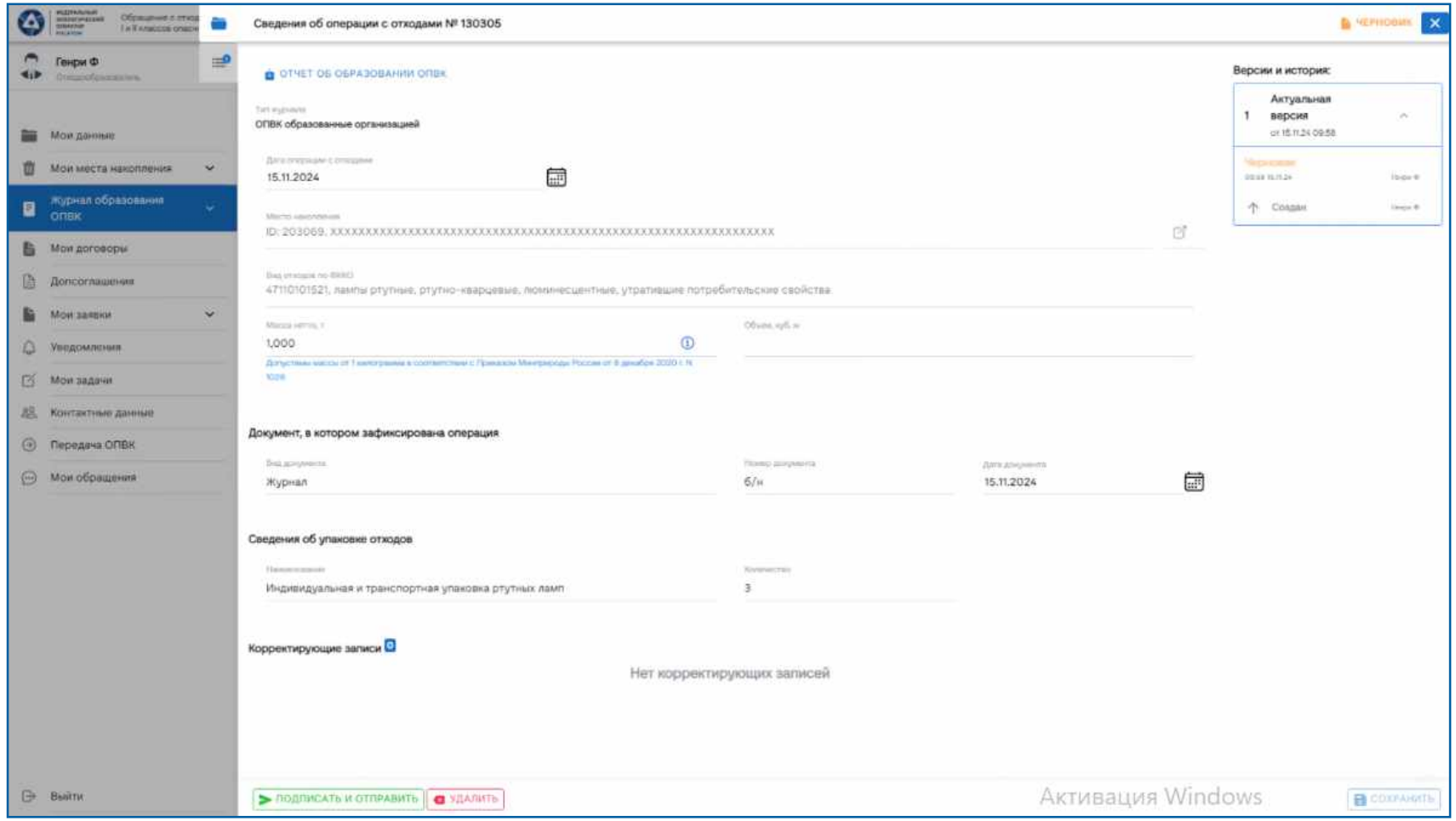

Работа с разделом «Передача ОПВК»

ФЕДЕРАЛЬНЫЙ ЭКОЛОГИЧЕСКИЙ ОПЕРАТОР РОСАТОМ

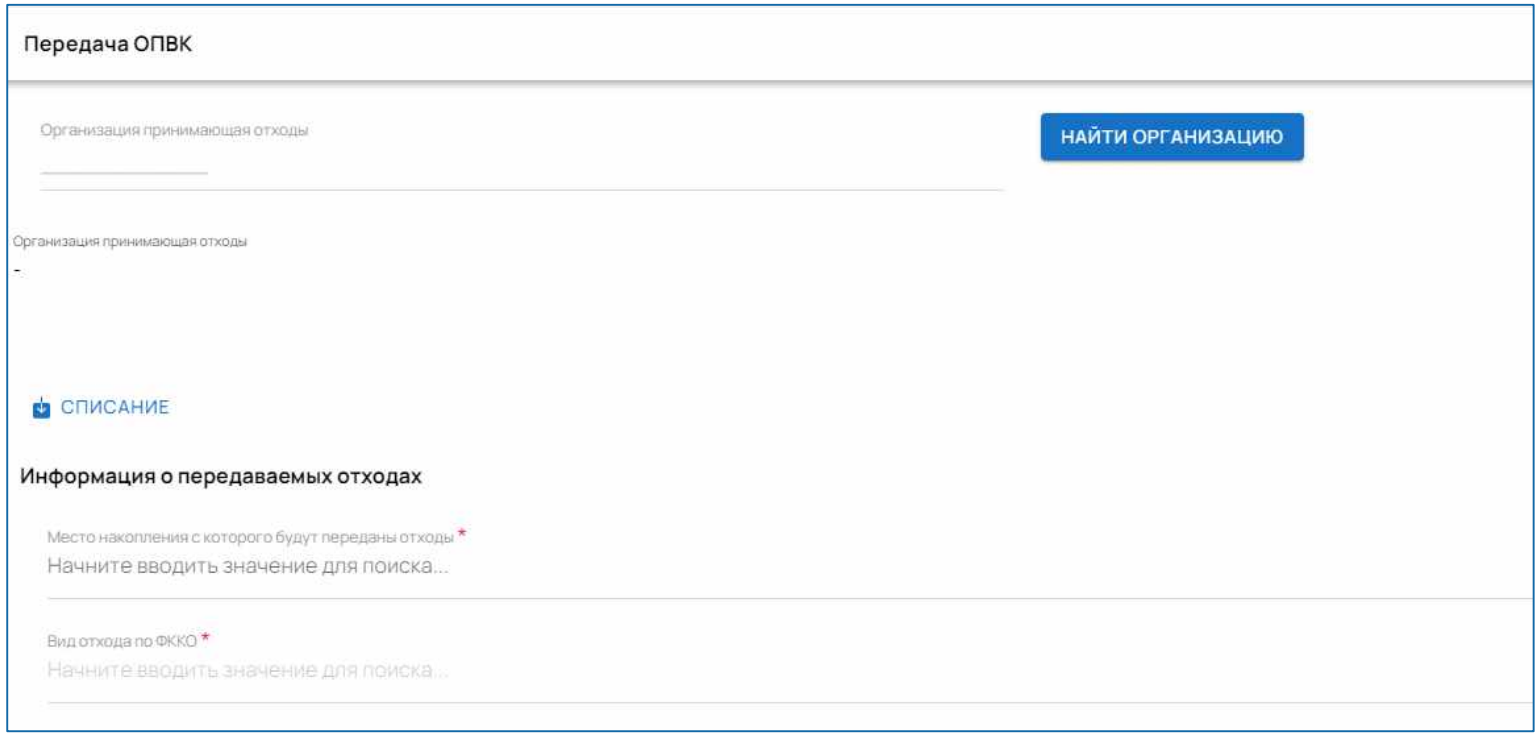

Передача ОПВК индивидуальным предпринимателям, юридическим лицам, осуществляющим деятельность по сбору, транспортированию, обработке, утилизации, обезвреживанию, размещению ОПВК, принятых от физических лиц, осуществляется и отражается в разделе «Передача ОПВК»

Правовые основы организации обращения с ОПВК, принятых от физических лиц

ФЕДЕРАЛЬНЫЙ ЭКОЛОГИЧЕСКИЙ ОПЕРАТОР РОСАТОМ

№ п/п	Нормативный правовой акт
1	Гражданский кодекс Российской Федерации от 30.11.1994 № 51-ФЗ
2	Жилищный кодекс Российской Федерации от 29.12.2004 № 188-ФЗ
3	Федеральный закон «Об отходах производства и потребления» от 24.06.1998 № 89-ФЗ
4	Указ Президента Российской Федерации «О национальных целях развития Российской Федерации на период до 2030 года» от 21.07.2020 № 474
5	Постановление Правительства РФ от 18.10.2019 № 1346 (ред. от 13.04.2024) «Об утверждении Положения о федеральной государственной информационной системе учета и контроля за обращением с отходами I и II классов опасности»
6	Постановление Правительства РФ от 24.10.2019 № 1363 (ред. от 24.03.2023) «Об утверждении формы типового договора на оказание услуг по обращению с отходами I и II классов опасности»
7	Постановление Правительства РФ от 28.12.2020 № 2314 «Об утверждении Правил обращения с отходами производства и потребления в части осветительных устройств, электрических ламп, ненадлежащие сбор, накопление, использование, обезвреживание, транспортирование и размещение которых может повлечь причинение вреда жизни, здоровью граждан, вреда животным, растениям и окружающей среде»
8	Приказ Минприроды России от 08.12.2020 № 1026 «Об утверждении порядка паспортизации и типовых форм паспортов отходов I - IV классов опасности»
9	Приказ Минприроды России от 11.06.2021 № 399 (ред. от 04.04.2023) «Об утверждении требований при обращении с группами однородных отходов I - V классов опасности»
10	Постановление Главного государственного санитарного врача РФ от 28.01.2021 № 3 (ред. от 14.02.2022) «Об утверждении санитарных правил и норм СанПиН 2.1.3684-21 «Санитарно-эпидемиологические требования к содержанию территорий городских и сельских поселений, к водным объектам, питьевой воде и питьевому водоснабжению, атмосферному воздуху, почвам, жилым помещениям, эксплуатации производственных, общественных помещений, организации и проведению санитарно-противоэпидемических (профилактических) мероприятий» (вместе с «СанПиН 2.1.3684-21. Санитарные правила и нормы...»)

Портал ФГИС ОПВК

ФЕДЕРАЛЬНЫЙ ЭКОЛОГИЧЕСКИЙ ОПЕРАТОР РОСАТОМ

Методическая поддержка при обращении с ОПВК

Отходообразователям

Операторам по транспортированию

Операторам по переработке

Сайт Портала ФГИС ОПВК: https://fgisopvk.ru/

На портале размещаются обучающие материалы по работе во ФГИС ОПВК и нормативно-правовые акты, публикуются новости и методические материалы.

В разделе «Отходообразователям» рекомендуем обратить внимание на:

- Инструкции по заполнению грузового места
- Общие рекомендации по упаковке ОПВК
- Работа с транспортной накладной

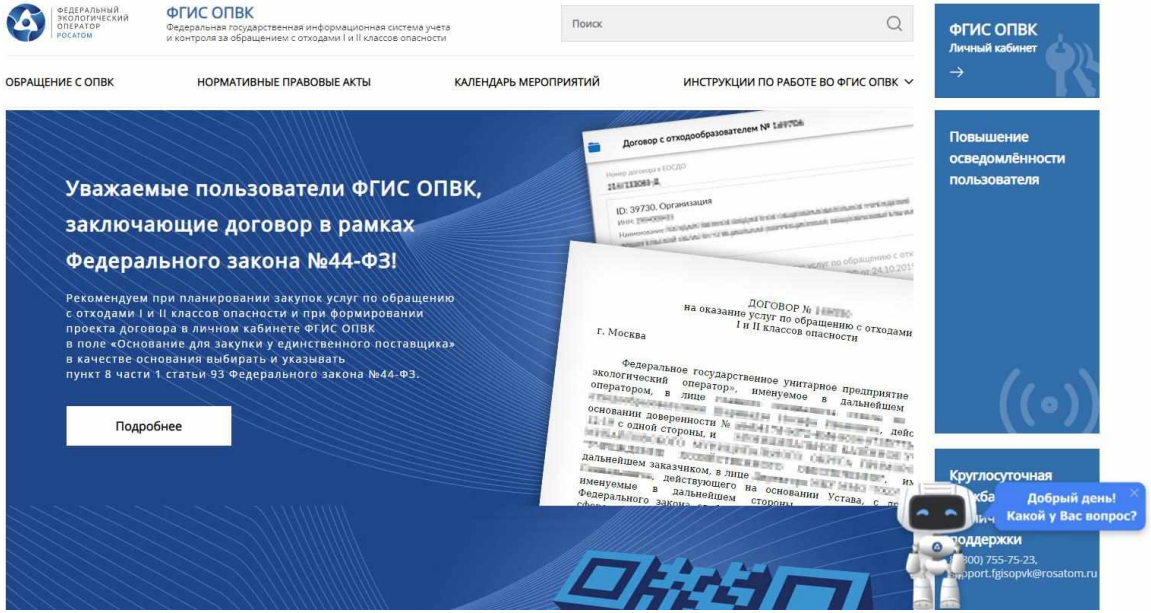

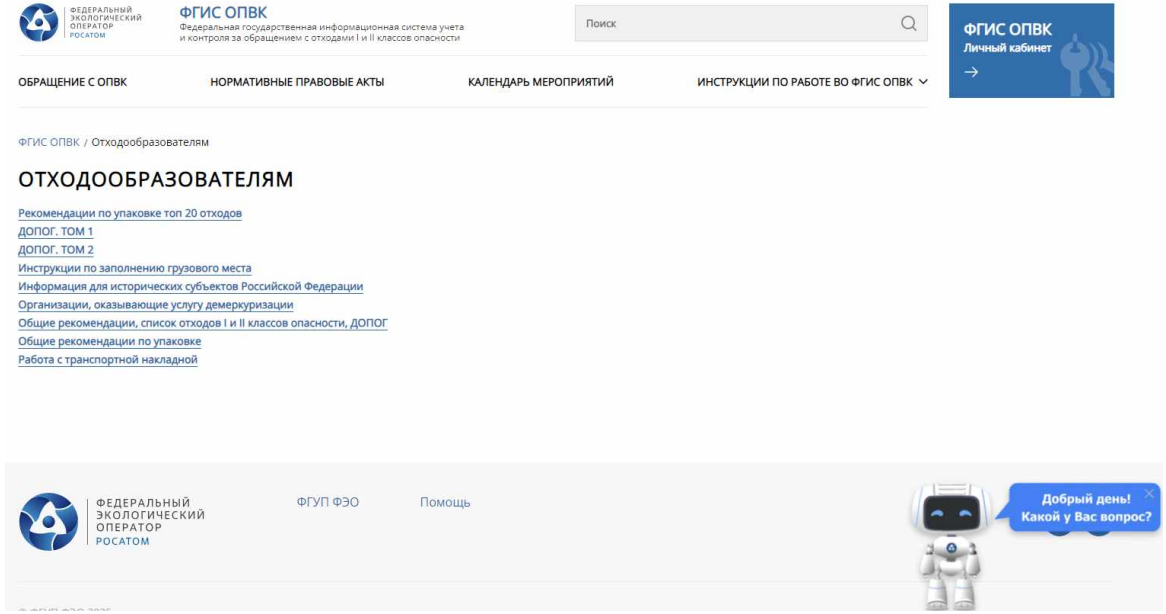

Официальные письма по вопросам обращения с отходами I и II классов опасности направлять на бланке организации на имя генерального директора ФГУП «ФЭО» Максима Сергеевича Погодина на почту **info@rosfeo.ru**

По техническим вопросам работы во ФГИС ОПВК обращаться в круглосуточную службу технической поддержки:
8 (800) 755-75-23
support.fgisopvk@rosatom.ru
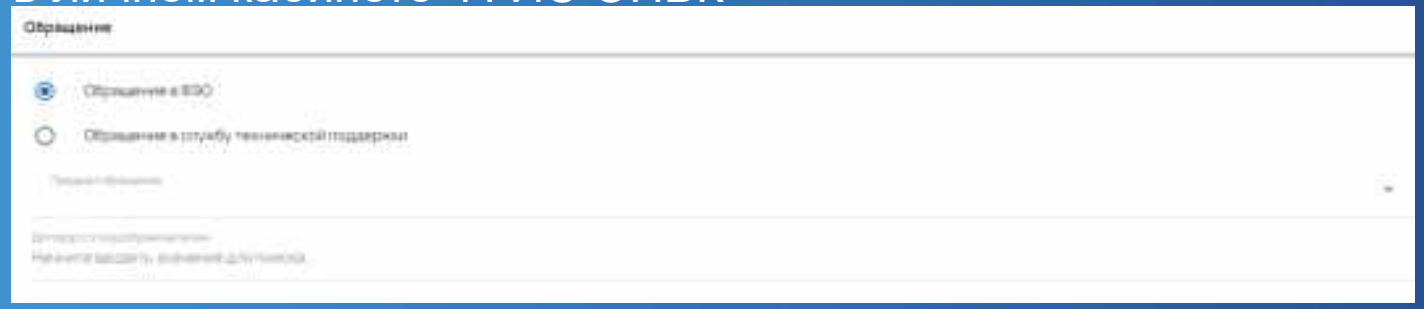
По иным вопросам можно сформировать обращение по интересующей теме в разделе **«Мои обращения»** в личном кабинете ФГИС ОПВК